

# Can Can

Jacques Offenbach (1819-1880)

1. 2.

Sind beim Wiederholungszeichen Takte mit Klammern gekennzeichnet, werden beim ersten Durchgang die Takte in der 1. Klammer „*Prima Volta*“ gespielt; beim zweiten Durchgang werden diese ausgelassen, es wird in die „*Seconda Volta*“ gesprungen.

13

das (kleine) „g“ wird mit  $1/3$  gespielt

# G - Dur Tonleiter (*fis*)

# Ü48

Zwei neue Töne: (eingestrichenes) „h“ und (zweigestrichenes) „c“

## C - Dur Tonleiter (keine Vorzeichen)

Die Notennamen wiederholen sich im Abstand von einer *Oktave* (acht Töne); um sie dennoch zu unterscheiden sind sie *eingestrichen* ' oder *zweigestrichen* '' - darunter folgen die *kleine* und *große Oktave*

## Ü49

Unterhalb des c' beginnt die *kleine Oktave* mit dem *kleinen* „h“

## Die Tonarten

C - Dur      G - Dur      D - Dur

weiter: A(3#), E(4#), H(5#), Fis(6#) - Dur

F - Dur      B - Dur

weiter: Es(3b), As(4b), Des(5b), Ges(6b) - Dur

### C - Dur

A single musical staff in treble clef showing the C major scale in 4/4 time, starting on middle C and ending on a whole note C.

### Übung in C - Dur

A single musical staff in treble clef showing a C major exercise in 4/4 time, consisting of a continuous eighth-note pattern across the scale.

### Dreiklangszerlegung in C - Dur

A single musical staff in treble clef showing the breakdown of the C major triad (C-E-G) into its constituent notes across the scale.

A single musical staff in treble clef showing the C major triad (C-E-G) in a block chord.

Der *Dreiklang* bzw. dessen Zerlegung ist wie die Tonleiter ein zentrales musikalisches Element. Er besteht aus dem 1., 3. und 5. Ton der Tonleiter.

### Etüde in C - Dur

## Die Tonarten

### F - Dur

Die F - Dur (b) Tonleiter kann wegen ihres Tonumfanges noch nicht gespielt werden; sie wird hier der Vollständigkeit halber notiert. sehr wohl können aber Übungen und Etüden in der Tonart F - Dur trainiert werden.

### Übung in F - Dur

### Dreiklangszerlegung in F - Dur

### Etüde in F - Dur

# Die Tonarten

## B - Dur

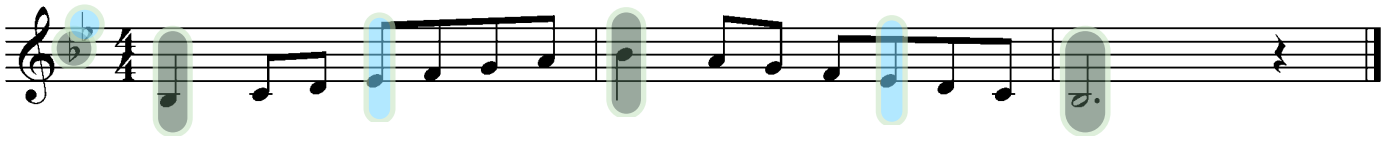

## Übung in B - Dur

## Dreiklangszerlegung in B - Dur

## Etüde in B - Dur

## Die Tonarten

das (kleine) „fis“ ist der tiefste mögliche Ton auf der Trompete und wird mit  $1/2/3$  gespielt

## G - Dur

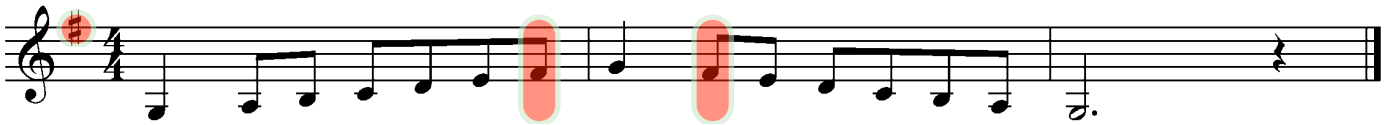

## Übung in G - Dur

Ein Vorzeichen am Anfang der Zeile bezieht sich auf alle Oktaven, deshalb wird auch das kleine f zum fis

## Dreiklangszerlegung in G - Dur

## Etüde in G - Dur

## Die Tonarten

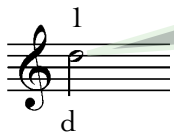

das (zweigestrichene) „d“ wird mit dem 1. Ventil gespielt

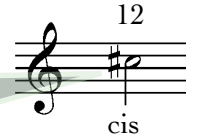

aus dem „c“ wird das (zweigestrichene) „cis“

## D - Dur

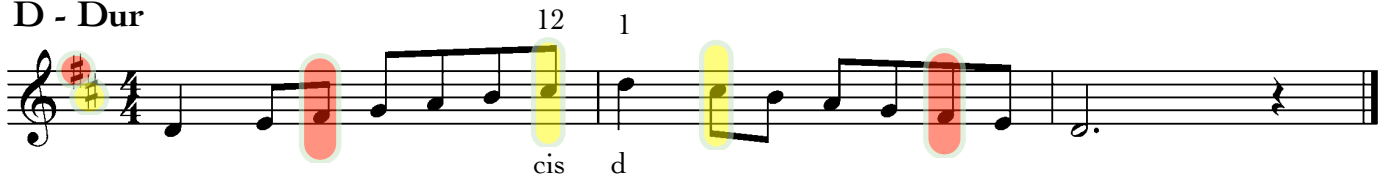

## Übung in D - Dur

## Dreiklangszerlegung in D - Dur

## Menuett in D - Dur

nach Romanus Weichlein (1652 - 1706)

### Tonleiterstudie in C - Dur

### Tonleiterstudie in G - Dur (fis)

### Tonleiterstudie in D - Dur (fis, cis)

### Tonleiterstudie in F - Dur (b)

### Tonleiterstudie in B - Dur (b, es)

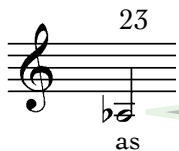

aus dem „a“ wird das (*kleine*) „as“

die Töne einer Zeile werden mit gleichbleibender Ventilkombination gespielt!  
(siehe Beschriftung) - Die Verwendung der Vokale „a“ und „i“ ist essentiell für die  
Überwindung der Intervalle!

## Bindeübungen

ti ----- ha ----- hi

0

2

1

12

23

13

123

---

Nimm diese *Bindeübungen* zusammen mit den Tonleiterstudien und Dreiklangszerlegungen der vorherigen Seiten in  
dein **tägliches Übeprogramm** auf!

---

1 + 2 + 3 + 4 +

Achtelnoten können bei Bedarf natürlich auch einzeln notiert werden; der Balken wird dann durch ein *Fähnchen* ersetzt.

### Punktierte Viertel Note

1 2 + 3 4      1 2 + 3 4

1 2 + 3 4      1 2 + 3 4

Der *Punkt* hinter einer Note verlängert diese um die Hälfte ihres Werts; eine *punktierte Viertel* wird also um eine Achtel verlängert. Oft folgt der punktierten Viertel eine Achtelnote, die die zweite Zählzeit als „und“ (+) vervollständigt. - Die Takte hier dienen der Illustration; der Rhythmus lässt sich am Besten durch das Spiel eines (hoffentlich) bekannten Liedes erfahren...

### Alle Vögel sind schon da

Al - le Vö - gel sind schon da, al - le Vö - gel, al - le!

Welch ein Sin - gen, Mu - si - zieren, Pfei - fen, Zwt - schern, Ti - ri - lieren!

Früh - ling will nun ein - mar - schieren, kommt mit Sang und Schal - le.

### Ü50

1 2 + 3 4      1 2 + 3 4      1 2 + 3 4

## Das Alte ist vergangen

Das Al - te ist ver - gan - gen, das Neu - e an - ge - fa - n - gen. Glück  
zu, Glück zu - u zum neu - en Jahr!

## Ü51

## Wenn ich ein Vöglein wär'

Wenn ich ein Vög - lein wär und auch zwei Flüg - lein hätt, flög ich zu dir.  
Weil's a-ber nicht kann sein, weil's a-ber nicht kann sein, bleib - ich all hier.

Der Wert der *Achtelpause* entspricht dem der Achtelnote

Die beiden hier notierten Rhythmen sind sehr ähnlich! Durch das Ersetzen des Punktes durch die *Achtelpause* entsteht eine Lücke. Wichtig ist die folgende Achtelnote wieder exakt auf „und“ (+) zu setzen.

12 + 34 + 12 + 34

1 2 + 3 4 + 1 2 + 3 4

Der Balken der Achtelnoten ist unterbrochen um zu zeigen, dass mit dem Wort „und“ eine neuen Phrase beginnt. An der Zählweise ändert sich nichts. (siehe Beschriftung)

### Trarira, der Sommer, der ist da!

Tra - ri - ra, der Som-mer, der ist da! Wir wol-len in den Gar - ten und wolln des Som-mers

1 2 + 1 + 2 +

war - ten. Ja, ja, ja, der Som - mer, der ist da!

1 2 1 2 +

Hier entsteht die *Achtelpause* sehr einfach: die Achtelnoten, welche auf die *Schläge* fallen, werden kurz gespielt (Im Gegensatz zu den Viertelnoten am Anfang des Liedes), mit der folgenden Note wird gewartet bis der nächste Schlag fällt.

### Ü52

1 2 3

1 2 3

Lautstärkenunterschiede werden durch die *dynamischen Zeichen* angegeben:

*f* (*forte*) laut  
*mf* (*mezzoforte*) mittellaut  
*mp* (*mezzopiano*) etwas leise  
*p* (*piano*) leise

### Ü53

nach Joseph Haydn (1732 -1809)

Das *Artikulationszeichen* „*staccato*“ bezeichnet Noten, die kurz zu spielen sind; im Gegensatz zu „*tenuto*“ - hier werden die Töne möglichst in ihrer vollen Länge gehalten

### Ü54

Der Legatobogen kombiniert mit Punkten am Notenkopf bezeichnet die Artikulation „portato“ es wird weich gespielt (sprich: „da, da, da“ statt „ta“)

Ü55

nach Samuel Scheidt (1587 -1654)

The exercise consists of three staves of music in 3/4 time, key of B-flat major. The first staff starts with a *mp* dynamic and a *portato* marking, followed by a *p* dynamic and another *mp*. The second staff features a *mf* dynamic and a *mp*. The third staff begins with a *f* dynamic and ends with a *p*. Slurs and accents are used throughout to indicate phrasing and articulation.

Lautstärkenentwicklungen werden durch die Bezeichnungen *crescendo* (lauter werden) & *decrescendo* (leiser werden) angegeben

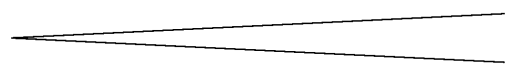

crescendo (lauter werden)

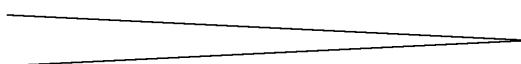

decrescendo (leiser werden)

Londonderry Air

Irishes Volkslied

ACHTUNG!

Unterscheide den *Haltebogen* (von Note zu Note) Die Notenlänge wird addiert vom Artikulationszeichen *legato* bzw. *portato*!

## Ü56

marcato („betont“ siehe Seite 13)

*f*

*Fine*

*mf*

*D.S. al Fine*

„Dal Segno al Fine“ - Ein Wiederholungskommando - beginne nochmals beim Zeichen am Beginn der 2. Zeile und spiele bis „*Fine*“ (Ende)

## Ü57

legato („gebunden“ siehe Seite 18)

*mp*

Die **Artikulation** (legato, portato, marcato, tenuto & staccato) bestimmt zusammen mit der **Dynamik** (forte, mezzoforte, mezzopiano, piano, crescendo, decrescendo) wesentlich die Aussage eines Musikstücks. Oft sind Dynamik und Artikulation im Notentext nicht ausdrücklich angegeben; es liegt dann also am Ausführenden, das Musikstück richtig zu „interpretieren“!

# Intrada

Im Original 5stimmig

Johann Pezel (1639-1694)

# Der Vogelfänger bin ich ja

Arie des Papageno aus „Die Zauberflöte“

Wolfgang A. Mozart (1756-1791)

# Sechzehntelnoten

SECHZEHNTELNOTEN werden durch zwei Balken am Notenhals dargestellt; vier Sechzehntelnoten sind zusammen einen Schlag lang. Zähle: „ein-e-und-e“ oder etwas natürlicher: „Ringelschlange“  
 Wichtig: Sauber Artikulieren (aussprechen) „ta, ta, ta, ta“

1 + 2 3 + 4  
 1 e + e 2 3 e + e 4  
 Rin - gel - schlan - ge 2 Rin - gel - schlan - ge 4

## Ü58

1 + 2 3 + 4  
 1 e + e 2  
 Rin - gel - schlan - ge 2

## Ü59

Ü60

Ü60 is a three-staff exercise in 4/4 time with a key signature of two flats. The first staff begins with a dynamic marking of *f* and ends with *mf*. The second staff starts with *f* and ends with *mf*. The third staff features a crescendo hairpin.

Ü61

Ü61 is a three-staff exercise in 4/4 time with a key signature of one sharp. It consists of continuous eighth-note patterns across all three staves.

Ü62

Ü62 is a three-staff exercise in 4/4 time with a key signature of two flats. It features eighth-note patterns and rests across all three staves.